



MEMORIA 2025 - ASPAYM MÁLAGA

Asociación de personas con lesión medular y otras discapacidades físicas de Málaga

ACTIVIDADES 2025

ASPAYM MÁLAGA

📍 Calle Aristófanos 8, local bajo, Málaga.



*La inclusión no es llevar las personas a lo que ya existe;
es crear nuevos y mejores espacios para todos.*

- George Dei-

Principales principios de actuación

- **Promover y fomentar la salud y el bienestar general:** a través de la atención especializada, la prevención, la rehabilitación y el apoyo psicológico.
- **Fomentar entre nuestros asociados la participación:** en las actividades de nuestra asociación y en las actividades sociales y comunitarias en general.
- **Facilitarles vivir de forma autónoma:** a través de la información, formación y el asesoramiento de las ayudas técnicas necesarias para ello.
- **Defender los derechos e intereses de nuestros asociados en todos los ámbitos**

¿Quiénes somos?

Aspaym Málaga (Asociación de Lesionados Medulares y Grandes Discapacitados Físicos) **nace en 2009** con el propósito de favorecer la **mejora de la calidad de vida de las personas con diversidad funcional motora, y en especial de las personas con lesión medular, así como de sus familiares y allegados.** Con este compromiso y con el convencimiento de que se puede construir una sociedad más justa, participativa e igualitaria, Aspaym Málaga aúna esfuerzos e ilusión para trabajar en el **fomento de la inclusión social, la vida independiente, la integración laboral, la accesibilidad universal, la atención sociosanitaria de calidad y la defensa de los derechos de las personas con movilidad reducida.**

Aspaym Málaga ha sido reconocida de utilidad pública, y se declara como una **entidad sin ánimo de lucro,** de bases democráticas y con personalidad jurídica propia e independiente de sus asociados.

Forma parte de la Federación Nacional Aspaym (Asociación de Lesionados Medulares y Grandes Discapacitados Físicos) que nace en el año 1979 en torno al Hospital Nacional de Parapléjicos de Toledo. Durante estos 45 años, ASPAYM se ha ido implantando en todo el territorio nacional, estando en este momento **presente en trece comunidades autónomas** a través de dieciocho asociaciones y dos fundaciones. Constituyéndose como el principal exponente asociativo de personas con afecciones medulares en España, **cuenta con más de 7.000 asociados y representa a más de 30.000 personas.** También es **miembro de Impulsa Igualdad** (anteriormente conocida como PREDIF, Plataforma Representativa Estatal de Personas con Discapacidad Física).

Durante el año 2025, ASPAYM Málaga cuenta con 498 socios/as, 44 socios/as más que en 2024. Por este motivo, consideramos de especial importancia promover e impulsar a las organizaciones sin ánimo de lucro como ASPAYM Málaga, puesto que, se presta un servicio imprescindible para fomentar una óptima calidad de vida de forma integral a las personas con lesión medular y otras grandes discapacidades físicas.

Nuestro principal objetivo: la inclusión social

Nuestro **objetivo primordial** es la **plena integración y normalización del colectivo de lesionados medulares y demás personas con discapacidad física en todos los ámbitos sociales** (educación, empleo, sanidad, ocio, deporte...), así como la **mejora de la calidad de sus vidas**.

Como asociación, **nuestras actividades se orientan** principalmente a la **asistencia a personas con lesión medular y otras discapacidades físicas** y a la **eliminación de barreras tanto físicas como sociales**. Para ello utilizamos todos los medios que están disponibles a nuestro alcance, ya provengan de entidades públicas, privadas o de personas sin ninguna afectación, pero con conciencia social y afines a nuestra causa.

Educación y concienciación

Fomentando la inclusión social

Salud e independencia

Salud corporal y mental
Vida independiente

Deporte y tiempo libre

Turismo, deporte y ocio accesible

Organigrama

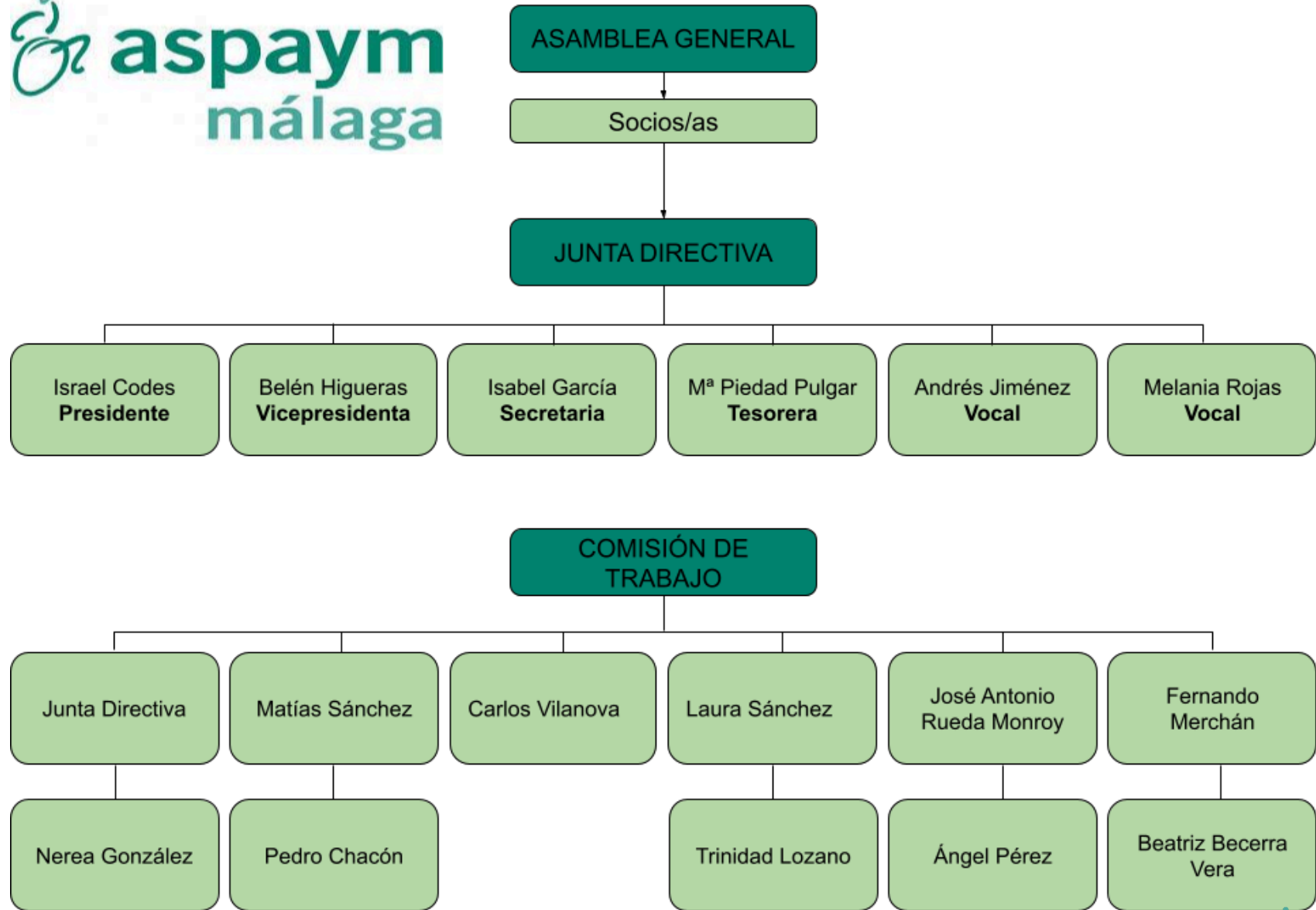

Organigrama

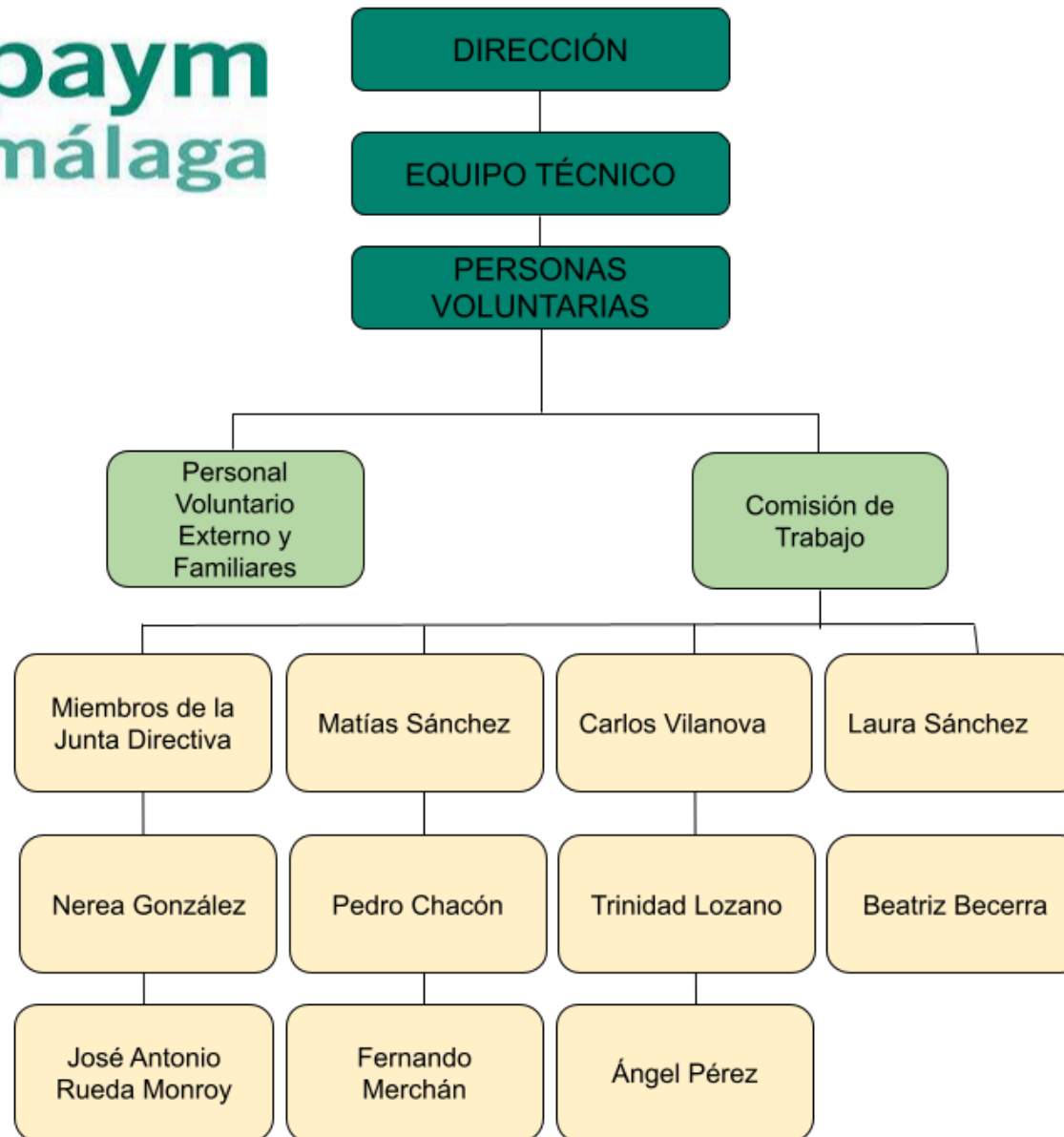

Organigrama

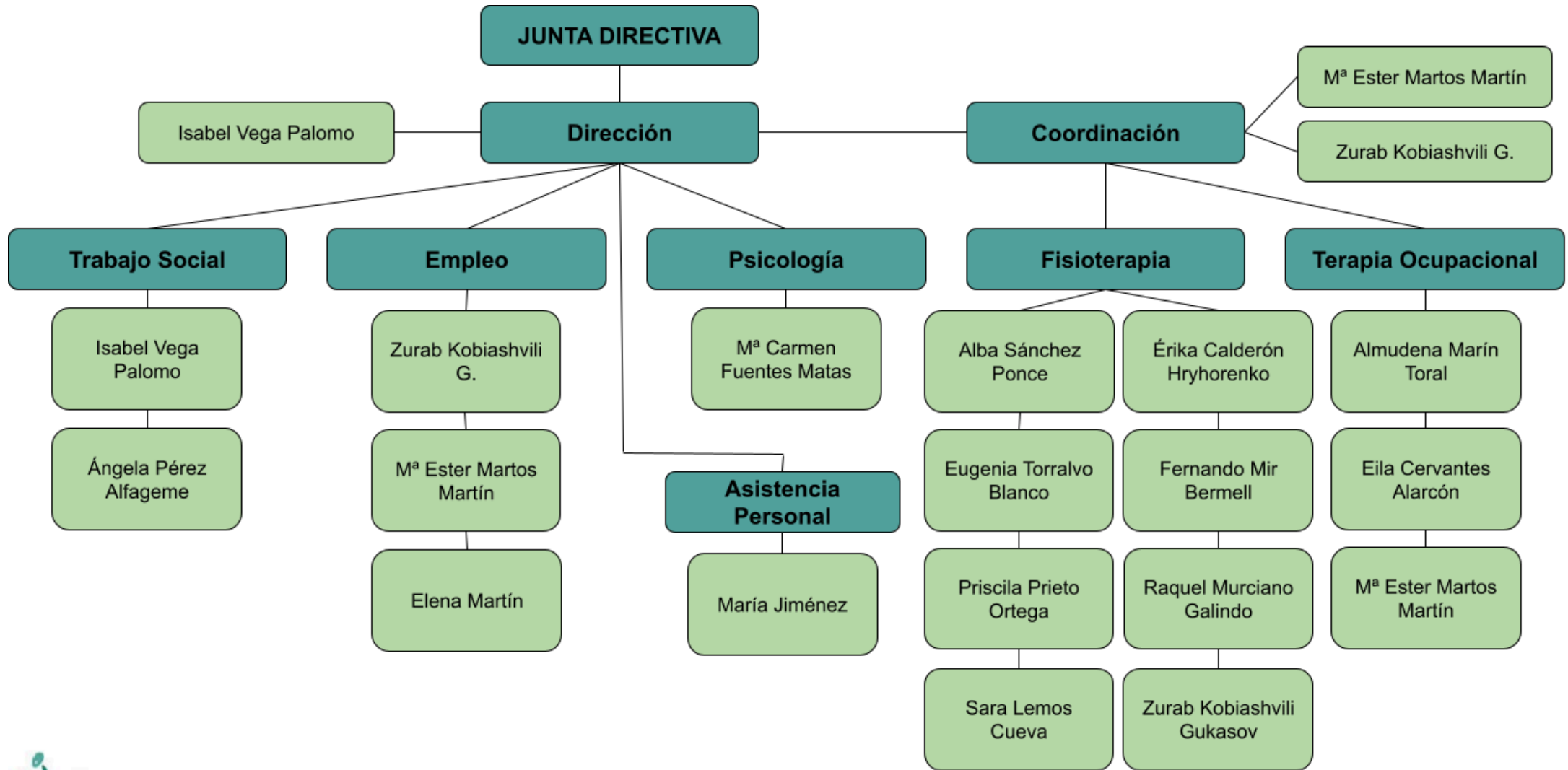

Junta Directiva



PRESIDENTE
Israel Codes Vázquez



VICEPRESIDENTA
Isabel García Trigueros



TESORERA
Mª Piedad Pulgar Molero



SECRETARIA
Belén Higuera Garnica



VOCAL
Melania Rojas España



VOCAL
Andrés Jiménez Ruiz

Equipo de trabajo



Directora y Trabajadora Social
Isabel Vega Palomo



Trabajadora Social
Ángela Pérez Alfageme



Terapeuta Ocupacional
Eila Cervantes Alarcón



Terapeuta Ocupacional
Mª Esther Martos Martín



Terapeuta Ocupacional
Almudena Marín Toral



Fisioterapeuta
Zurab Kobiashvili Gukasov

Equipo de trabajo



Fisioterapeuta
Priscila Prieto Ortega



Fisioterapeuta
Raquel Murciano Galindo

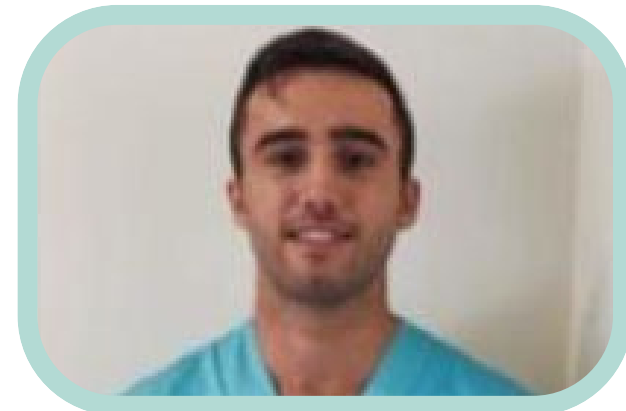

Fisioterapeuta
Antonio Campos Jiménez



Fisioterapeuta y Enfermero
Antonio Aranda Gallego



Fisioterapeuta
Sara de Lemos Cuevas



Fisioterapeuta
Alba Sánchez Ponce

Equipo de trabajo



Fisioterapeuta
Fernando Mir Bermell



Fisioterapeuta
Eugenia Torralvo Blanco



Fisioterapeuta
Érika Calderón



Fisioterapeuta
Elsa Montes Rodríguez



Psicóloga
María del Carmen Fuentes Matas

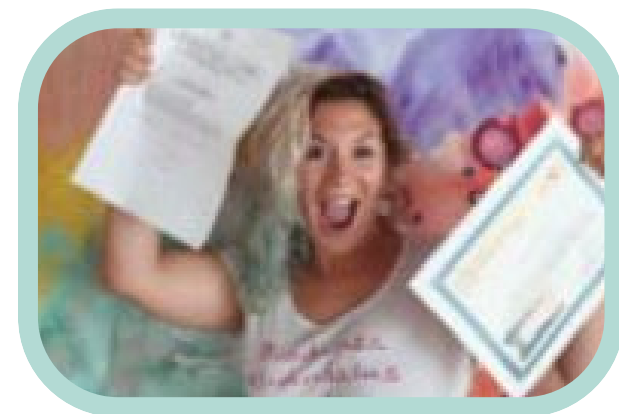

Asistente Personal
María Jiménez Ávila

Equipo de trabajo



Técnico de Empleo
Silvia Montiel Alda



**Técnico de Acompañamiento
a la Inserción**
Carmen Velasco Lozada



**Técnico de Acompañamiento
a la Inserción**
Alicia Vázquez



Técnico en Orientación Laboral
Verónica García García



Técnico en Orientación Laboral
Elena Martín Illescas

Nuestro **equipo** es **multidisciplinar** y está **especializado en discapacidad física**, concretamente de origen neurológico.

En 2025, ha estado formado de un total de **23 profesionales**: 2 trabajadoras sociales, 1 psicóloga, 3 terapeutas ocupacionales, 11 fisioterapeutas, 1 enfermero, 1 asistente personal, 2 técnicas en orientación laboral, 2 técnicas en acompañamiento a la inserción y 1 técnica en empleo.

Convenios de colaboración



La suscripción de convenios de colaboración con entidades externas se basa en el convencimiento estratégico de que la cooperación con otras entidades ayudará a lograr el objetivo de la plena inclusión social de las personas con discapacidad.

- **Atención Intrahospitalaria de Lesionados Medulares:** Convenio con el Hospital Regional Carlos Haya de Málaga para la “Atención Intrahospitalaria de Lesionados Medulares”.
- **Programa de Voluntariado:** Convenio de colaboración con la UMA (Universidad de Málaga) para el “Programa de Voluntariado”.
- **Camacho Lozano Abogados:** Convenio de colaboración con el despacho Camacho Lozano Abogados para atender consultas jurídicas de la entidad y nuestros usuarios/as. Además de descuentos en la tarificación de los servicios.
- **Consulta Neurologopedia:** Convenio con Belén Pacheco Benítez, logopeda.
- **Servicio de Odontología:** Convenio Menta Dental. Tratamientos gratuitos o con precio reducido (limpieza, revisiones, implantología, ortodoncia, endodoncia, prótesis, etc.)
- **Ortopedias:** Acuerdos con Ortopedia Poyatos y Ortopedia Soler. Préstamo de silla de ruedas, descuentos, etc.
- **Taller de Adaptación de vehículos:** Acuerdo con el taller EFAMOA

¿Qué ofrecemos?

Servicios y programas que desde ASPAYM Málaga ofrecemos a las personas asociadas.



Trabajo social



Fisioterapia



Terapia ocupacional



Empleo



Enfermería



Psicología



Neurologopedia

Con mucho esfuerzo, hemos conseguido grandes logros en materia de subvenciones y actividades realizadas para nuestro colectivo. Gracias a las ayudas y colaboraciones recibidas por entidades tanto públicas como privadas, hemos podido poner en marcha numerosos programas, actividades y proyectos que se han tornado imprescindibles en nuestra asociación. Actualmente, además de los servicios previamente expuestos, ofrecemos los siguientes programas y actividades:

Programas y servicios

1. Información, Orientación y Asesoramiento Social

En este departamento, se presta **atención social** a las **personas con discapacidad, familiares y/o cuidadores**. Las demandas de información de nuestros asociados son atendidas a través de distintos medios de los que disponemos: teléfono, redes sociales, correo electrónico o directamente en nuestra oficina. Asimismo, son **estudiados los requerimientos de entidades, tanto públicas como privadas**, que, teniendo como objeto nuestros intereses y finalidades, **precisan de nuestro asesoramiento y colaboración**. Por otra parte, se ofrece **información sobre ASPAYM Málaga** en todo el contexto asociativo a toda persona que así lo demande.

Este servicio, a su vez, nos permite **detectar necesidades y peticiones**, las cuales nos sirven para **impulsar y poner en marcha nuevas actividades y proyectos**.



La primera toma de contacto del usuario es con el profesional de trabajo social y, en esta cita, se les informa de los **diversos servicios y actividades que lleva a cabo la entidad**, se les proporciona las tarifas del centro, así como la normativa interna y, posteriormente, se le deriva a los diferentes profesionales para realizar las correspondientes valoraciones iniciales.

Desde esta área también se **informa, orienta y asesora a los socios y socias sobre trámites pertinentes, reconocimiento del grado de dependencia, solicitud de discapacidad, prestaciones, recursos, ayudas sociales, subvenciones individuales, etc.**

Así pues, se elaboran informes sociales con el objetivo de conocer el contexto socioeconómico de los usuarios y poder intervenir según requiera.

En este 2025 se han realizado desde el área de trabajo social más de 800 asesoramientos/sesiones tanto a usuarios como a sus familias.

2. Servicio de Apoyo Psicológico

La intervención psicológica desempeña un papel fundamental en el abordaje de los **aspectos emocionales, cognitivos y sociales que pueden surgir tras una lesión medular o una discapacidad física**. Afrontar esta nueva realidad supone, en muchas ocasiones, un proceso complejo tanto para la persona afectada como para su entorno más cercano: familiares, cuidadores y allegados. Por ello, resulta esencial contar con un espacio de apoyo psicológico que permita expresar dudas, miedos, preocupaciones y malestar emocional, favoreciendo así una mejor adaptación a la situación vital.



En este 2025 se han atendido en este área a 298 personas, siendo el número de sesiones realizadas 819 con una media de 17 sesiones semanales. Se realizaron 23 nuevas valoraciones en este año.

En ASPAYM Málaga ofrecemos un servicio de atención psicológica dirigido a personas socias y familiares, basado en un enfoque científico y centrado en la persona y su contexto. **Entendemos la psicología como una herramienta que facilita el desarrollo de recursos y estrategias para afrontar las dificultades, promover el bienestar emocional y mejorar la calidad de vida.**

Cada persona posee una historia de vida única, así como diferentes capacidades, herramientas y formas de afrontar las situaciones. Sin embargo, determinados acontecimientos pueden alterar por completo la realidad conocida y generar la necesidad de aprender nuevas formas de adaptación. En este sentido, la intervención psicológica ayuda a incorporar nuevas estrategias de afrontamiento, comprender la situación que se está viviendo y desarrollar habilidades que permitan gestionar el cambio de manera más saludable. **La atención psicológica que ofrecemos es completamente personalizada, adaptándose a las necesidades, demandas y objetivos de cada persona usuaria.**



3. Servicio de Rehabilitación Física: Fisioterapia y Terapia Ocupacional

La **rehabilitación física** (fisioterapia y terapia ocupacional), es un aspecto fundamental e imprescindible en la vida diaria de una persona con discapacidad física cuyo propósito es el de **restablecer su funcionalidad** para una **mayor autonomía y mejor calidad de vida** (movilidad articular, equilibrio y coordinación, mayor capacidad para realizar transferencias y cambios de posición, mayor capacidad para deambular, menores sensaciones dolorosas).

Para ello, contamos con un **equipo altamente cualificado** que se encarga de **diseñar el tratamiento personalizado dependiendo del tipo de afectación de cada usuario/a**. Se cuenta con **técnicas innovadoras** y un **gran equipamiento especializado**. Se lleva a cabo un tratamiento rehabilitador integral, tratamientos posturales, movilizaciones, estiramientos, ejercicios de respiración y entrenamiento en silla de ruedas, entre otras actuaciones.



**Este año 2025 se han atendido a 172 personas entre
fisioterapia y Terapia Ocupacional.**

**Respecto a fisioterapia, se han realizado 6567
sesiones siendo la media semanal de 165 sesiones. Se
realizaron 42 nuevas valoraciones.**



Así pues, desde el servicio de fisioterapia ofrecemos **ejercicio terapéutico y funcional para la mejora de la autonomía, control motor, reeducación y aprendizaje de nuevas habilidades y terapia manual.**

Nuestras sesiones se suelen dividir en dos partes: 45 minutos con el terapeuta y 45 minutos de trabajo autónomo, mecanoterapia o maquinaria.

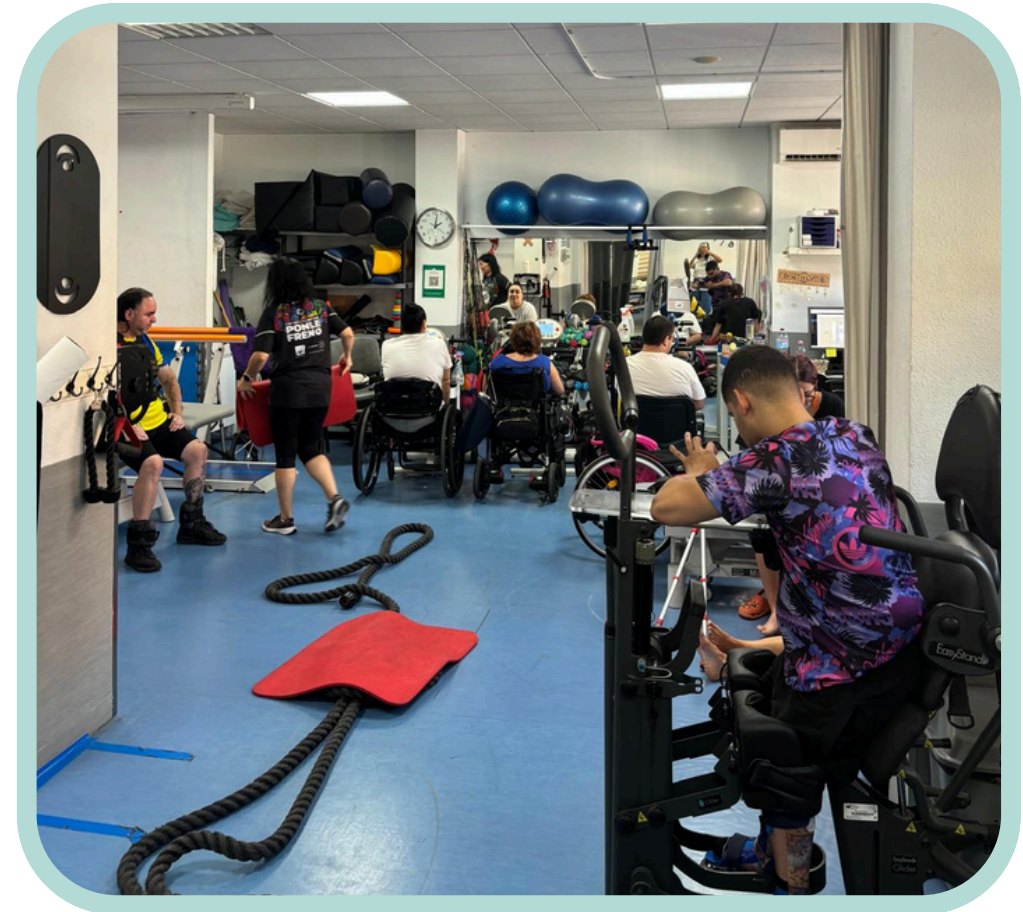

Desde terapia ocupacional **se busca la mayor autonomía de los usuarios** mediante programas individuales y personalizados que **potencian sus destrezas**, adquiriendo una **mayor calidad de vida**, siendo el objetivo el de fomentar la independencia de la persona en todas las actividades de la vida diaria: Actividades básicas de la vida diaria, actividades instrumentales de la vida diaria, gestión de la salud, descanso y sueño, educación, trabajo, juego, ocio y tiempo libre, participación social, etc.

Todo esto se trabaja con un equipo interdisciplinar mediante **programas de ejercicios personalizados y basados en las necesidades y metas que se plantea cada persona**, potenciando así diferentes tipos de habilidades como motoras, de procesamiento o de interacción social, entre otras.

Respecto a las sesiones, se han realizado 2053 con una media de sesiones semanales de 47 y con 38 nuevas valoraciones.

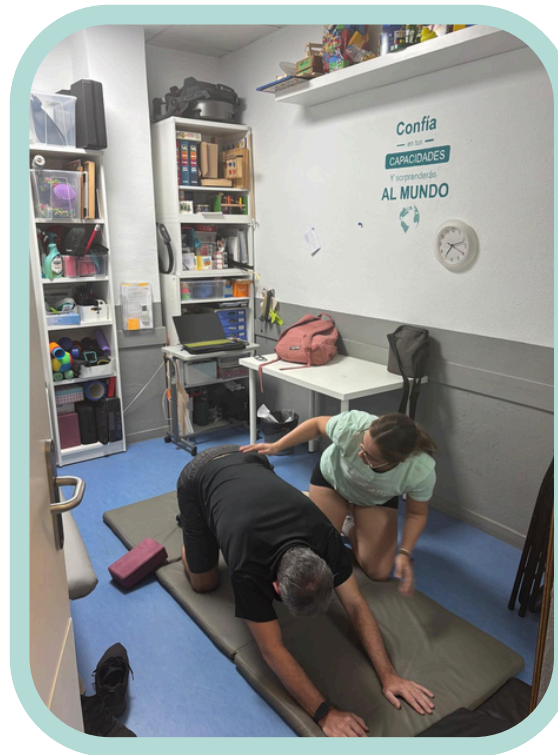
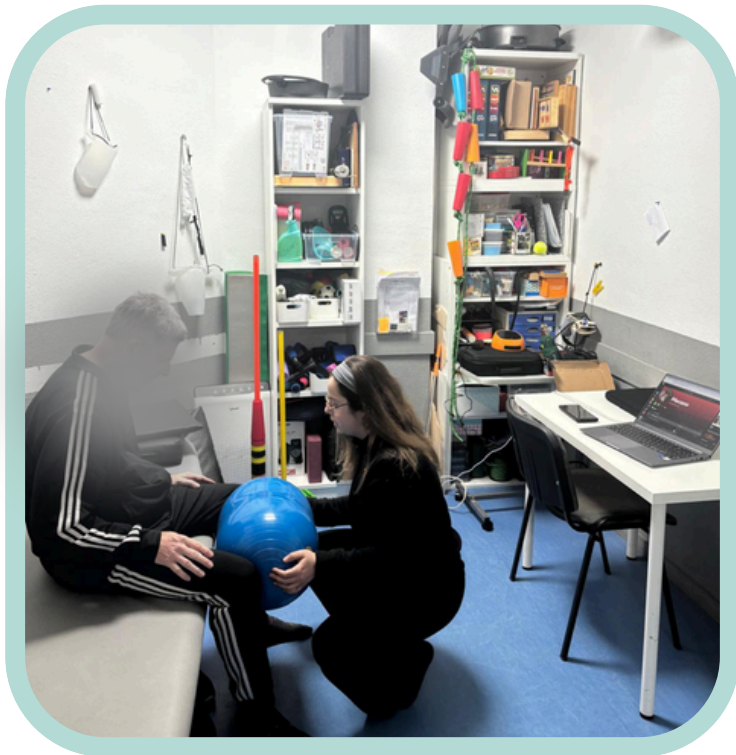

4. Servicio de Enfermería

Además, en el centro de ASPAYM Málaga, también está implementado el servicio de enfermería. En esta área **se realizan los cuidados necesarios**, como, por ejemplo, tratamiento de úlceras por presión y otras lesiones. Para ello se lleva a cabo una **valoración de la lesión para poder definir los objetivos a conseguir y elegir el mejor tratamiento posible**. También se realiza **seguimiento de usuarios con hipertensión arterial** así como usuarios con **diabetes**, donde se realiza una **prueba de glucemia**, medición del **índice de masa corporal** y **prueba de pérdida de sensibilidad en pies** en caso de ser posible, con el objetivo de reducir la posibilidad de pie diabético.

Además, en esta área se maneja y **resuelven dudas sobre medicación** y se realiza **prevención y promoción de la salud**. Este área se encuentra dentro del proyecto: **¿Me necesitas? Aquí estoy: Apoyo Sanitario, psicológico y social a personas con discapacidad física**.

En total se han elaborado 35 informes multidisciplinares de personas con discapacidad, correspondientes a 15 hombres y 20 mujeres. En concreto, se han realizado las siguientes actuaciones:

- Elaboración de un plan de cuidados a cada persona con discapacidad interesada por parte del personal de enfermería.**
- En total se han elaborado 25 planes de cuidados. Siendo 13 de ellos en Málaga, 3 en Granada, 3 en Jaén, 3 en Sevilla y 3 en Almería.**

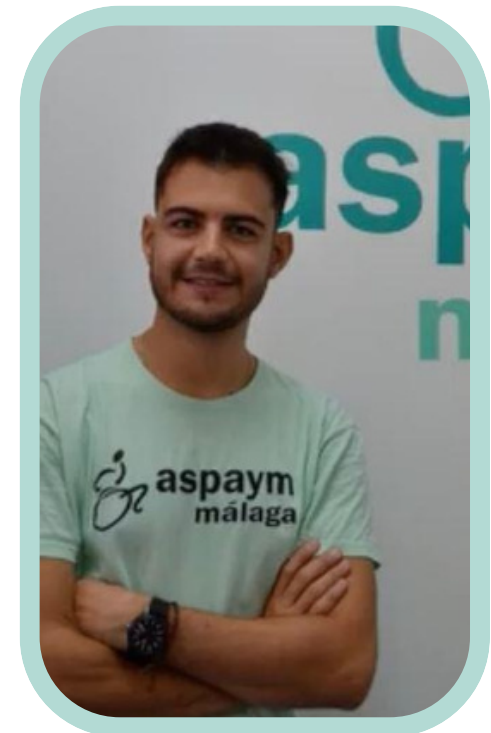

5. Servicio de Empleo

El objetivo es facilitar la integración laboral de las personas con discapacidad y colectivos vulnerables con las mayores garantías de éxito tanto para el candidato/a como para la empresa. Para ello, se trabaja por encontrar una oportunidad profesional acorde al perfil de cada persona, se asesora en la búsqueda activa de empleo y se acompaña a cada candidato/a para una adecuada incorporación al puesto de trabajo mediante el empleo con apoyo.

Entre otras actuaciones, se destaca la valoración inicial, la orientación sociolaboral y atención personalizada, información y asesoramiento, intermediación laboral y empleo con apoyo. También se informa a las empresas de los beneficios de contratación a personas con discapacidad.

Tanto en el centro de la calle Alfredo Corrochano en Málaga, como en nuestra sede principal, se ha ofrecido el servicio de Orientación, Intermediación e Inserción laboral a través de tres programas:

Andalucía Orienta: dirigido a personas con discapacidad y personas mayores de 45 años. Este programa estuvo activo hasta julio de 2025.

- Proyecto Integrales Vulnerables: dirigido exclusivamente a personas con discapacidad. Este programa estuvo activo hasta junio de 2025 y se ha atendido a 49 personas con discapacidad.

- Proyecto Integrales Jóvenes: dirigido a personas entre 18 y 29 años. Este programa estuvo activo durante todo el año 2025 y se ha atendido a 20 personas jóvenes.



Entre las actuaciones individuales llevadas a cabo con las personas atendidas en los distintos programas de Orientación, Intermediación e Inserción laboral se ha realizado:

- **Diagnóstico de empleabilidad**
- Diseño y elaboración del **itinerario personalizado** que facilite la búsqueda de empleo
- Actuaciones de **sensibilización y para el desarrollo** de aspectos personales para la ocupación
- Actuaciones sobre el **procesos, técnicas, recursos** y herramientas de búsqueda activa de empleo
- Confección del **currículum**
- Taller de **entrevista de trabajo**
- Información general sobre el mercado de trabajo y asesoramiento en materia de **autoempleo**
- **Acompañamiento para el empleo**
- Acciones de información y de acompañamiento sobre **recursos de empleo y empresas**
- Activación y **cambio emocional** para la búsqueda activa de empleo
- Preparación para el **proceso de selección**
- Preparación para el **proceso de incorporación**
- Prospección del **mercado laboral del territorio**



Además, se ha realizado las siguientes formaciones grupales:

- Competencias digitales: herramientas de office, google apps, redes sociales profesionales y herramientas digitales de comunicación de uso profesional
- Introducción a la atención al público y regulación emocional en el contexto profesional
- Claves prácticas para entornos colaborativos y digitales
- Habilidades para la mejora de la empleabilidad: competencias digitales y nuevas tecnologías
- Formación en desarrollo de competencias para la mejora de la empleabilidad

Programas y servicios

6. Servicio de Ocio y Tiempo Libre

Realizamos **actividades y puntos de encuentro** que **fomentan las relaciones sociales y la participación activa de nuestros/as usuarios/as en la asociación**. Esto se hace gracias a un grupo de whatsapp donde se proponen planes y actividades a las que pueden apuntarse las personas interesadas.

Es habitual que los fines de semana se hagan encuentros y planes. De entre todas las actividades realizadas en 2025, cabe destacar por su gran acogida, el ghost tour Málaga Paranormal realizado en verano y al que se unieron gran cantidad de socios/as.



7. Atención integral intra y posthospitalaria a la persona con lesión medular y familias

El objetivo principal de este programa es **intervenir de forma integral en las necesidades del nuevo lesionado medular y sus familias**, trabajando **desde el propio centro hospitalario** a través del apoyo del equipo profesional y voluntarios, lesionados medulares veteranos de la asociación. Con este programa, en Aspym Málaga pretendemos **informar, orientar y asesorar** a todas aquellas **personas** que han sufrido una **lesión medular reciente**, de manera que se pueda garantizar la calidad de la información que reciben, facilitando la integración social del nuevo lesionado y su adaptación al medio.

Cabe destacar que la previsión según reformulación fue de 24 personas con discapacidad siendo 10 mujeres y 14 hombres. Finalmente, los beneficiarios fueron **29 personas: 16 hombres y 13 mujeres, siendo un incremento de 5 personas con discapacidad.**

Por otro lado, respecto a los familiares, según reformulación estipulamos a 33 personas, siendo 19 mujeres y 14 hombres. Tras la finalización del programa finalmente aumentaron en 4 personas, **siendo 37 personas: 22 mujeres y 15 hombres.**

Además, contamos con 4 voluntarios veteranos para este programa siendo 2 mujeres y 2 hombres.

Proyecto subvencionado por la Junta de Andalucía: Consejería de Sanidad, Presidencia y Emergencias. Ejecutado desde el 1 de octubre de 2025 al 31 de diciembre de 2025

Atención integral intra y posthospitalaria a la persona con lesión medular y sus familias



¿Qué hacemos en este programa?

- Acogida, información, rehabilitación y apoyo al nuevo lesionado medular y su familia.
- Equipo multidisciplinar: trabajo social, psicología, terapia ocupacional y fisioterapia, además de voluntariado veterano.
- Coordinación con hospitales públicos y privados.



Del 1 de octubre al
31 de diciembre de
2025

 **aspym
málaga**



Información y citas: 613 48 48 17
trabajosocial@aspymmalaga.com

 **Junta de Andalucía**
Consejería de Sanidad,
Presidencia y Emergencias

8. Proyecto “Centro Multidisciplinar ASPAYM Málaga”

El proyecto ofrece **atención posthospitalaria integral y especializada a personas con lesión medular y otras grandes discapacidades físicas**, especialmente a quienes presentan patologías crónicas o situaciones de mayor vulnerabilidad, así como a sus familias y cuidadores. Su objetivo es garantizar la continuidad de los cuidados tras el alta hospitalaria, prevenir complicaciones, favorecer la recuperación funcional y mejorar la calidad de vida.

A través de un **enfoque multidisciplinar y personalizado**, el proyecto promueve la autonomía, la independencia y la inclusión social de las personas usuarias, atendiendo de forma coordinada las áreas física, psicológica y social. Para ello, cuenta con un equipo especializado formado por **trabajadora social, psicóloga, fisioterapeuta y terapeuta ocupacional**.

Las intervenciones incluyen atención social y asesoramiento sobre recursos y prestaciones; apoyo psicológico individual y grupal; terapia ocupacional orientada a la rehabilitación y adaptación funcional; y fisioterapia para mejorar la movilidad y reducir la dependencia. **La atención se inicia con una valoración individualizada y el diseño de objetivos adaptados a cada persona, desarrollándose tanto en el centro como en el domicilio según las necesidades.**

Además, el proyecto fomenta las redes de apoyo entre iguales y el ocio inclusivo como herramientas clave para la integración social. Entre los resultados esperados destacan la mejora de la salud y el bienestar emocional, el aumento de la autonomía personal y el fortalecimiento del entorno familiar, mediante un modelo de atención continuada centrado en la persona.

Plazo de ejecución - 20/01/2025 al 15/01/2026
Subvenciona Fundación “La Caixa”

9. Proyecto “Promoción de la inclusión social de personas con discapacidad física y sus familias”

Programa subvencionado por la Consejería de Inclusión Social, Juventud, Familias e Igualdad de la Junta de Andalucía, dentro de la Línea 5 de subvenciones institucionales para programas y mantenimiento en el ámbito de la discapacidad.

Denominación del programa: Promoción de la inclusión social de personas con discapacidad física y sus familias.

Periodo de ejecución: del 1 de diciembre de 2025 al 31 de marzo de 2026

El proyecto tiene como finalidad promover la inclusión y participación social de las personas con discapacidad física y sus familias mediante acciones inclusivas, actividades formativas y atención multidisciplinar.

Asimismo, se desarrollan actividades y servicios dirigidos tanto a las personas con discapacidad física como a sus familias, reconociendo el papel fundamental del entorno familiar en el apoyo emocional, físico y social. El proyecto busca ofrecer recursos y espacios de acompañamiento que contribuyan a reducir la sobrecarga del cuidado, mejorar la adaptación a nuevas circunstancias y fortalecer el bienestar familiar.

Las actividades grupales constituyen un eje clave del programa, ya que favorecen la autonomía personal, la participación social y la creación de redes de apoyo, evitando situaciones de aislamiento. Además, contribuyen a mejorar la movilidad, la funcionalidad y la salud emocional, fomentando la autoestima, la confianza y las habilidades sociales en un entorno inclusivo y participativo.

El programa es gestionado por el equipo técnico de la entidad, especialmente por el área de trabajo social, y cuenta con la colaboración de profesionales especializados y personal voluntario para el desarrollo y seguimiento de las actuaciones.

Programas y servicios solicitados por ASPAYM ANDALUCÍA y ejecutados y por ASPAYM Málaga

Estos tres proyectos se solicitan a través de la Convocatoria Anual con cargo a la asignación tributaria (IRPF) de la Consejería de Inclusión Social, Juventud, Familias e Igualdad (convocatoria 0,7% del Impuesto sobre la Renta de las Personas Físicas)

1. Programa de Atención Personal y Vida Autónoma

El programa Atención Personal y Vida Autónoma, es un programa que **se lleva desarrollando desde hace más de 10 años**, . Se solicita a través de ASPAYM Andalucía. El **objetivo** principal de este programa es **promover la plena integración social y laboral de las personas con gran discapacidad física, a través de la atención y promoción personal.**

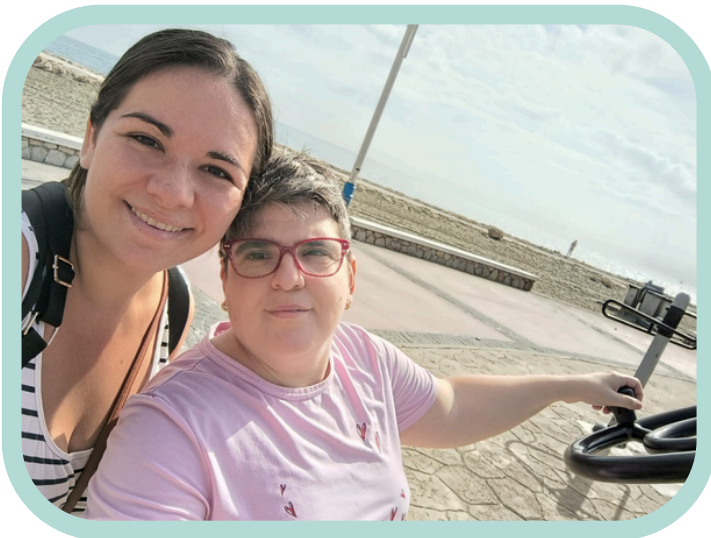

Consiste en la **prestación de un servicio integral** a personas con discapacidad grave con un elevado nivel de dependencia, mediante el cual se pretende mejorar su calidad de vida, fomentar la autonomía personal y evitar su institucionalización, teniendo como base fundamental en el desarrollo del mismo la participación del usuario en la realización de tareas y su implicación directa en los objetivos. El programa de Atención Personal y Vida Autónoma, consiste en un servicio que abarca dos facetas:

- **Atención Personal:** apoyando al usuario en sus necesidades de vestido e higiene personal.
- **Arreglo del Hogar:** atendiendo aquellas tareas domésticas que no pueda o le sean muy difícil realizar a la persona afectada.

Estas dos facetas son asumidas directamente por los asistentes personales o cuidadores. Llevamos dando este servicio desde los comienzos de la asociación, concretamente desde octubre de 2009.

Este programa tiene una contraprestación económica de quienes lo reciben, asignada en función de unos baremos que contempla la unidad familiar, el nivel de dependencia y la renta económica. En cuanto a las distintas modalidades de atención, aunque muy igualadas entre sí, la Atención Personal es la más prestada.

Asimismo, se ofreció información y orientación sobre recursos sociales, prestaciones, asesoramiento social y legal, así como apoyo en otros ámbitos relacionados con la mejora de la calidad de vida de las personas usuarias.



2. Programa “Servicio de rehabilitación y prevención de la dependencia para personas con discapacidad”

El presente programa ha cumplido los siguientes objetivos:

- Prestar atención fisioterapéutica especializada para mejorar la autonomía funcional y prevenir un mayor deterioro.
- Dar cobertura a la demanda no atendida del medio rural a través de la implantación del presente programa.
- Enseñar pautas para mejorar la autonomía funcional y la higiene postural, así como adquirir hábitos saludables.

En concreto, se ha llevado a cabo por parte de fisioterapeutas prestando la atención especializada requerida a las personas beneficiarias directas que han precisado del servicio de rehabilitación para mejorar su calidad de vida y paliar el deterioro asociado a la edad o discapacidad.

Aspaym Málaga también apuesta por un **envejecimiento activo en el entorno rural** a través del programa de rehabilitación y prevención de la dependencia destinado a personas con discapacidad física y personas mayores en el medio rural.

El programa se ha desarrollado en Málaga capital y Riogordo (Málaga):

Málaga capital: 34 personas usuarias en Málaga (14 Hombres y 20 mujeres). **Riogordo:** La previsión era de 30 personas inicialmente en la reformulación, pero, debido a la necesidad urgente de una última persona, hemos considerado conveniente prestarle atención a 31 personas usuarias en total (12 hombres y 19 mujeres). Por lo tanto, se han atendido a 65 personas en total (26 hombres y 39 mujeres) en la provincia de Málaga.

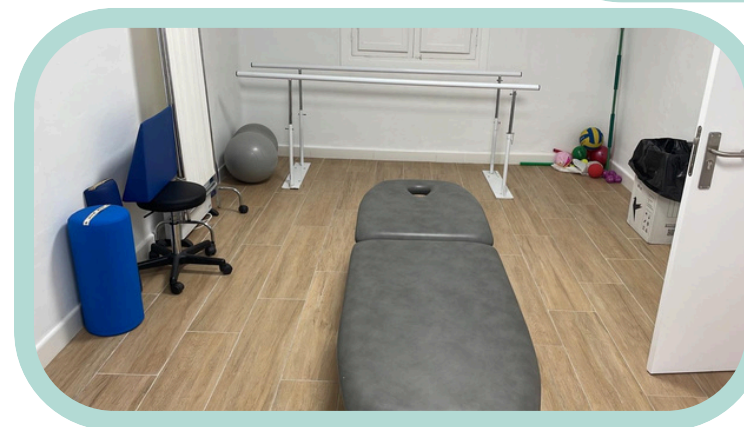

3. Programa “¿Me necesitas? Aquí estoy: Apoyo Sanitario, psicológico y social a personas con discapacidad física”

El presente Programa consiste en la prestación de un servicio socio sanitario especializado dirigido a personas con lesión medular u otras discapacidades físicas, mediante el cual se pretende mejorar su salud física y mental, así como su bienestar social.

Los objetivos específicos son:

1. Garantizar la coordinación y continuación de cuidados entre los diversos niveles asistenciales sanitarios y sociales.
2. Promover la salud mental de las personas con lesión medular y otras discapacidades físicas.
3. Reducir los niveles de sobrecarga y estrés de las personas cuidadoras.

Los requisitos de las personas beneficiarias del programa han sido tener una lesión medular u otras discapacidades físicas, así como familiares y personas cuidadoras.

Número total de personas con discapacidad física: 35

Mujeres: 20

Hombres: 15

Número de personas familiares y/o cuidadores: 5

Mujeres: 4

Hombres: 1

Programas y servicios subvencionados por el Ayuntamiento de Málaga

1. Servicio de Voluntariado. Programa: "Aportamos y Sumamos"

Desde ASPAYM Málaga pretendemos **facilitar la realización de diferentes actividades por parte de nuestros socios/as**, logrando también una **participación en la sociedad y una mejora de su calidad de vida**. El voluntariado es una forma activa de participación social que permite canalizar las inquietudes y el compromiso de las personas. Implica dedicar tiempo y esfuerzo a la defensa de ideales y valores, así como a la ayuda directa a otras personas. Participar significa involucrarse, comprometerse y convertirse en protagonista de lo que ocurre en nuestro entorno. Es pasar de ser un mero espectador (objeto) a ser un actor principal (sujeto), asumiendo un papel activo en la transformación de la realidad. Es querer formar parte de algo que solo cobra sentido con nuestra implicación.

Desde ASPAYM Málaga, **queremos impulsar una estrategia de voluntariado más estructurada y de calidad**. Para ello, hemos diseñado un **programa llamado "Aportamos y Sumamos"**, dividido en varias fases, que permita organizar y potenciar el valor de la participación voluntaria.

Las fases del programa son:

- Difusión del programa de voluntariado
- Captación de personas voluntarias
- Formación al voluntariado
- Acompañamiento en la realización de las funciones del voluntariado:
 - Dentro de nuestras instalaciones: labores de apoyo a los/as profesionales.
 - Fuera de nuestras instalaciones: acompañamiento a socios/as que lo precisen y participación en actividades o proyectos que se realizan fuera del centro



Este programa está financiado por el Área de Participación Ciudadana, Migración, Acción Exterior, Cooperación al Desarrollo, Transparencia y Buen Gobierno del Ayuntamiento de Málaga.

Resultados:

A lo largo de los meses de ejecución, las personas voluntarias que han participado en este proyecto realizaron las siguientes actividades:

Voluntarios/as sin discapacidad:

- Participación en la organización de la presentación de las obras de la Compañía de teatro La Bomba.
- Reparto de flyers de los programas de empleo.
- Impartición de un módulo de una formación del proyecto Integrales Jóvenes.
- Acompañamiento en paseos a un socio.
- Refuerzo y apoyo a la monitora que organiza y ejecuta el proyecto "Fortaleza sin Barreras"

Voluntarios con discapacidad:

- Impartición de charlas y formaciones.
- Participación en el stand de ASPAYM Málaga junto a las RED11 en la Semana de la Proximidad de Málaga.
- Participación en la campaña de zambullidas #DeCabezaNo #ConCabezaSí en el Hospital Civil de Málaga.

Indicadores

- Número de voluntarios/as: **23**, de los/as cuales 11 son mujeres y 12, hombres.

Plazo de ejecución

De mayo de 2025 a diciembre de 2025.



2. Nos Apoyamos Entre Mujeres

Se trata de un **grupo de apoyo mutuo entre mujeres con discapacidad y cuidadoras**.

Gracias a este grupo, se ha creado un espacio de comprensión en el que compartir experiencias y pautas para el **autocuidado**, donde la **empatía**, la **escucha activa** y el **compromiso** son aspectos imprescindibles para el buen desarrollo de las sesiones. El objetivo es que se sientan comprendidas, escuchadas y entiendan la situación de cada una de ellas, siempre apostando por la confidencialidad y creando un **espacio seguro** donde puedan plantear todas sus inquietudes derivadas de su discapacidad o cuidados.

En definitiva, este grupo permite que las mujeres compartan su situación, necesidades y objetivos personales, encontrando apoyo en sus compañeras.

Esta ha sido la tercera edición de este proyecto, implementado por primera vez en 2023.

En estas sesiones, las mujeres se reunieron moderadas siempre por la psicóloga, la cual era la dinamizadora y planteaba las temáticas y dinámicas a tratar. Este grupo ha podido compartir experiencias, brindarse apoyo mutuo y cooperar juntas para defender sus derechos e **incrementar su calidad de vida y autoestima**.



Se desarrollaron sesiones quincenales presenciales de dos horas de duración, los martes de 11:00 a 13:00 en Plaza de la Biznaga 9, Local Bajo, 29006.

Este proyecto está subvencionado por el Área de Derechos Sociales, Diversidad, Igualdad y Accesibilidad del Ayuntamiento de Málaga.

Indicadores

- Número de asistentes: 19 mujeres.
- Según la encuesta de satisfacción, la puntuación general fue de un 4,75 sobre 5.

Plazo de ejecución:

1 de julio - 9 de diciembre de 2025

3. Mueve Teatinos

Mueve Teatinos surge con el objetivo de **promover la inclusión de las personas con discapacidad y vecinos y vecinas del distrito de Teatinos**. Para ello, se ha llevado a cabo esta actividad lúdica de baile, donde han estado abiertas las inscripciones a personas con y sin discapacidad.

La misión del baile inclusivo consiste en **disolver barreras y conectar personas** con y sin discapacidades **mediante el movimiento**. El baile persigue una transformación social como respuesta a las dificultades de inclusión. Cualquier persona puede encontrar un lugar de integración, afecto, respeto, alegría, comunicación, pertenencia y aceptación.

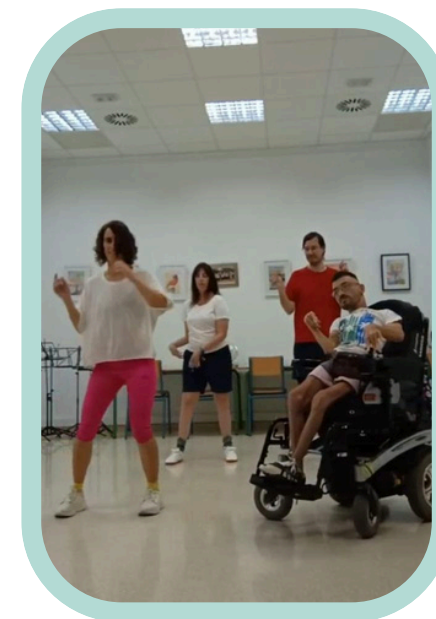

Además, el baile tiene importantes beneficios a nivel general en el cuerpo de las personas que lo realizan, así como beneficios emocionales, ya que fortalece la autoestima.

Este programa ha sido subvencionado por el Ayuntamiento de Málaga, Distrito 11 Teatinos - Universidad.

Durante el año 2025, se terminó la subvención que permitía realizar las clases de baile. Sin embargo, gracias a la gran acogida que tenía esta actividad, se pudo continuar gracias a una aportación económica mensual de los socios/as interesados/as.

Así pues, durante este año participaron un total de 29 personas, con y sin discapacidad, quienes pudieron practicar distintos estilos de baile, como sevillanas, baile hawaiano, entre otros. Además, se llevaron a cabo sesiones temáticas especiales: con motivo del Carnaval, las personas participantes acudieron disfrazadas y, en otra ocasión, se organizó una jornada ambientada en temática hawaiana, favoreciendo un ambiente aún más lúdico y participativo.

Cabe señalar que, pese a la excelente acogida y a la buena sintonía generada en el grupo, el proyecto se suspende temporalmente debido a motivos de conciliación familiar de la monitora. No obstante, se ha decidido apostar en 2026 por la puesta en marcha de un nuevo programa, con el fin de ofrecer otras alternativas y seguir innovando en la oferta de actividades.

Plazo de ejecución de junio a diciembre



4. Productos de Apoyo de Bajo Coste

Dentro de ASPAYM Málaga, trabajamos con una diversidad amplia de personas con discapacidad, las cuales pueden ir adquiriendo destrezas en su proceso de rehabilitación. Sin embargo, en la mayoría de los casos, siguen teniendo ciertos **problemas para realizar las actividades de su día a día**. Las complejidades de los casos pueden variar, pero existen ciertas personas que, **adaptando su entorno o la propia actividad**, pueden llegar a ser **autónomas**.

Estas adaptaciones pueden tener varias dificultades para su adquisición (precio, personalización, asesoramiento, entrenamiento), por lo que hemos intentado paliar este problema con con este programa.

Favoreciendo así, la **autonomía** de las personas con discapacidad en las actividades de la vida diaria.

Este programa está financiado por el Área de Derechos Sociales, Diversidad, Igualdad y Accesibilidad del Ayuntamiento de Málaga.

Resultados

Los resultados han sido satisfactorios, atendiendo a diversas demandas: difusión del proyecto, valoración de necesidades, fabricación de productos de apoyos personalizados y el posterior entrenamiento en su uso, instalación, mantenimiento y reparación de productos ya adquiridos.

Indicadores:

Número de beneficiarios/as:

- Inscripciones en el proyecto y valoración de necesidades: **43 personas**
- Ejecución del proyecto: **20 personas: 12 hombres y 8 mujeres.**

Según la encuesta de satisfacción, el **100% de las personas participantes** han quedado **satisfechas** con el programa.

Plazo de ejecución: junio a diciembre de 2025



5. Teatinos Somos Todos/as

Este programa se divide en **dos líneas de actuación**. Por una parte, **información y asesoramiento a las personas mayores del Distrito** sobre señales que pueden indicar que se necesita algún producto de apoyo, así como recomendaciones generales a tener en cuenta. Y, por otro lado, **sensibilización y prevención de la discapacidad a niños/as o personas jóvenes**.

Según la Organización Mundial de la Salud (OMS), la segunda causa de lesión medular es de origen traumático, donde las caídas ocupan el primer lugar, por delante de los accidentes de tráfico. Por tanto, hemos decidido realizar una **campana de información sobre productos de apoyo y hábitos saludables en la población de mediana y avanzada edad**.

Por otro lado, y teniendo en cuenta la importancia de la sensibilización de la discapacidad y la prevalencia de accidentes de tráfico en personas jóvenes, impartimos una **charla sobre discapacidad en el CEIP Almudena Grandes**.

Financiado por Distrito 11 Teatinos-Universidad, del Ayuntamiento de Málaga.



Resultados

Se han cumplido los objetivos generales de prevención para evitar nuevos casos de discapacidad en el distrito, informar y asesorar a las personas mayores del Distrito de Teatinos para mejorar su calidad de vida y normalizar la situación de las personas con discapacidad en el distrito.

Las personas beneficiarias de este proyecto han sido 315, siendo 160 hombres y 155 mujeres.

Plazo de ejecución: Agosto-Diciembre 2025

6. Fortaleza Sin Barreras

Este proyecto se realiza porque consideramos que es una **oportunidad muy innovadora para transformar el acceso al deporte adaptado**. A través de este programa, buscamos **romper barreras físicas, psicológicas y sociales, fomentar la autonomía e incrementar la salud integral** de las personas con discapacidad a través de la calistenia con una profesional fisioterapeuta muy formada en este ámbito y con una larga experiencia.

Además, esta actividad se realizará de forma dinámica y grupal, por lo que el entrenamiento será aún más motivador e integrador.

Los beneficiarios han sido personas con discapacidad física (lesión medular, esclerosis múltiple, espina bífida, etc.) que quieren entrenar en un espacio inclusivo y guiados por la profesional. Se han llevado a cabo sesiones semanales los miércoles por la mañana y los viernes en horario de tarde.

Respecto al espacio, se ha llevado a cabo en en el parque de calistenia de Teatinos, ubicado entre las calles Antonio Raíz y Diego López de Zúñiga, dentro del espacio deportivo al aire libre “Profesor Vicente Granados Cabeza” de Málaga, ubicado en Teatinos y siendo este un **espacio accesible y sostenible**. Este equipamiento está libre de barreras arquitectónicas, tiene rampas y suelos antideslizantes y la profesional puede adaptar el ejercicio para que todos los/as participantes puedan entrenar sin lesiones, teniendo en cuenta los distintos niveles de condición física y discapacidad y, permitiendo así, la participación inclusiva.



“Fortaleza sin barreras” es un proyecto organizado gracias al apoyo del Área de Derechos Sociales, Diversidad, Igualdad y Accesibilidad del Ayuntamiento de Málaga.

Resultados

Este proyecto ha tenido una gran acogida por parte de los/as socios/as de ASPAYM Málaga. Además, también está siendo un proyecto que atrae a personas voluntarias que quieren colaborar con nuestra entidad apoyando a la monitora en esta actividad.

Indicadores

En relación al número de beneficiarios, estos han sido 60. Cabe señalar que, a las sesiones no acudían siempre los mismos usuarios, sino que ha sido fluctuante. No obstante, de media, han participado unas 10-15 personas por sesión y la mayoría repetía esa misma semana o las siguientes. Con lo cual, consideramos que ha sido un éxito este programa por dos motivos: el gran número de participantes que han asistido (en la previsión eran solamente 10 ya que es la primera vez que se realizaba este proyecto) y la motivación, cohesión grupal y sentido de pertenencia que se ha generado en esta actividad. Debido a ello, se está manteniendo la actividad actualmente en este 2026 asumiendo los costes.

Plazo de ejecución

1 junio al 31 de diciembre, 2025



Proyectos de ASPAYM Andalucía

Durante el año 2025, participamos en diversas campañas y proyectos promovidos por ASPAYM Andalucía:

- Difusión de **ASPAYM Asesora**: asesoramiento online para una vida independiente.
- Participación y asistencia al **encuentro en Sevilla** con parte del **voluntariado de ASPAYM Innova**.
- Representación en la **Asamblea General de ASPAYM Andalucía**.

Algunas imágenes de nuestra participación en las campañas y proyectos Federación ASPAYM Andalucía:



Campañas de Federación Nacional ASPAYM

Durante el año 2025, participamos en diversas campañas promovidas por Federación Nacional ASPAYM, las cuales ha ejecutado nuestra entidad. Programas subvencionados con cargo al 0,7 estatal. Ministerio de Derechos Sociales, consumo y agenda 2023. Estos cinco programas son:

- **Escuela de Pacientes:** selección y reunión del Comité Escuela de Pacientes y formaciones entre iguales que abordaron dos temáticas:
 - Sexualidad y reproducción asistida en personas con lesión medular.
 - Violencia contra las mujeres con discapacidad. Más allá de la discapacidad. Nuestras voces sí importan.
- **Ecosistema Formativo Virtual:** tiene como objetivo generar un itinerario formativo para mejorar las competencias de profesionales y usuarios en búsqueda de empleo.
- **Cuida-Te:** Participación en la elaboración de una guía dirigida a cuidadores/as y difusión de las jornadas dirigidas a quienes cuidan a personas con discapacidad para mejorar su bienestar físico y emocional.
- **Transición a la vida independiente:** Profesionalización de la primera atención y recursos comunitarios. El proyecto contempla el análisis de necesidades en primera atención, la formación online para la profesionalización y transferencia de conocimiento, la evaluación del impacto y un plan de comunicación y difusión de las acciones y resultados.
- **Rehabilitación física y prevención de situaciones de dependencia de las personas con lesión medular:** Transferencia, generación y puesta en valor del conocimiento para especialización y creación de servicios. El proyecto impulsa un grupo de trabajo en rehabilitación para compartir experiencias y detectar necesidades e innovaciones, desarrolla talleres online dirigidos a profesionales del ámbito y cuenta con un plan de comunicación y difusión de las actividades y resultados.

Con Cabeza Sí, De Cabeza No: Campaña de prevención frente a las zambullidas que pueden producir lesión medular. Se trata de una campaña promovida por la Federación Nacional de ASPAYM junto al Hospital Nacional de Paraplégicos, la Sociedad Española de Medicina Física y Rehabilitación, Cruz Roja y la Real Federación Española de Salvamento y Socorrismo. En 2025, la llevamos a cabo en el Hospital Regional Universitario de Málaga.

Convocatoria DGT 2025. Siendo ASPAYM Málaga la entidad ejecutante y la Federación Nacional la encargada de solicitar los proyectos:

Los proyectos tienen por **objetivos generales:**

- Atender a las personas con lesión medular y/ con discapacidad física y sus familias víctimas de un accidente de tráfico que ayuden a minimizar el impacto de los accidentes en el ámbito de la salud física y mental, así como en la reinserción sociolaboral.
- Prevenir los accidentes de tráfico y sus consecuencias a través de las campañas de sensibilización y concienciación.
 - Campaña "Al volante, cero distracciones"
 - Campaña "Discapacidad y Seguridad Vial": jornada de sensibilización con el objetivo de desarrollar hábitos saludables en educación vial y actitudes de respeto para prevenir accidentes de tráfico. Se trata de una campaña promovida por la Federación Nacional de ASPAYM y la DGT.
 - **Atención jurídica, social y laboral dirigido a personas con lesión medular víctimas de accidentes de tráfico y sus familias:** El objetivo es ofrecer un servicio dirigido a las personas con lesión medular víctimas de accidentes de tráfico orientados al asesoramiento jurídico y reinserción socio-laboral (recursos sociales, adaptaciones, accesibilidad, empleo, formación...)
 - **Servicio de atención a la salud física y mental para personas con lesión medular víctimas de un siniestro de tráfico y sus familias:** Ofrecer un servicio de promoción de la salud física y mental dirigido a las personas con lesión medular víctimas de siniestro de tráfico y sus familias
 - **Campaña "Control con conciencia: prevención de la siniestralidad vial con víctimas en los controles de tráfico":** Prevención de accidentes de tráfico a través del testimonio y experiencia personal de personas con lesión medular
 - **Campaña "Prevención de la siniestralidad vial en las aulas":** Charlas de concienciación para la prevención de accidentes y sus consecuencias dirigido a infancia y jóvenes

Campañas de Federación Nacional ASPAYM

Algunas imágenes de nuestra participación en las campañas de Federación Nacional ASPAYM:



ECOSISTEMA FORMATIVO *aspaym*
NIVEL EXPERTO

Capacidades estratégicas para impulsar la transformación digital y potenciar la empleabilidad de las personas

Plataforma e-learning accesible	Capacitación flexible: hazlo a tu ritmo en los horarios que dispongas	Tutoría personalizada: consultas y seguimiento	Certificado acreditativo
---------------------------------	---	--	--------------------------

- CAPACIDADES DIGITALES (40 horas)**
Diseña y administra páginas web
Habilidades avanzadas en diseño gráfico y web.
Creación contenidos visuales con Camva y realización de infografías atractivas. Gestión de web mediante WordPress.
- BIG DATA (40 horas)**
Implementa soluciones analíticas para decisiones empresariales en tiempo real.
Uso de Hadoop y Spark para analizar grandes volúmenes de datos.Gestión archivos con HDFS y análisis paralelo con MapReduce.
Optimiza el procesamiento de datos en memoria con Apache Spark.
- RESILIENCIA (40 horas)**
Promueve entornos laborales sostenibles.
Resiliencia personal y organizacional en el entorno laboral.
Gestión de estrés, fomento de propósito y confianza en los equipos.
Estrategias para mejorar relaciones y prevenir el agotamiento profesional.
- ECONOMÍA MEDIOAMBIENTAL SOSTENIBLE (40 horas)**
Llévate proyectos hacia una economía muy sostenible.
Economía circular como modelo de sostenibilidad y reutilización de recursos.
Ciclos biológicos y técnicos, reciclaje y remanufactura para reducir el desperdicio.
Modelos de negocio sostenibles y el Pacto Verde Europeo.
- COMUNICACIÓN DIGITAL (40 horas)**
Diseña campañas digitales efectivas y con impacto.
Crea y ejecuta estrategias de comunicación digital avanzadas.
Constroye una identidad de marca y genera contenido para múltiples plataformas.

INSCRÍBETE E INFORMATE EN TU ENTIDAD DE ASPAYM

Federación Nacional *aspaym*
castilla y león

Actos Representativos

En 2025, Aspaysm Málaga estuvo presente en numerosos actos representando y haciendo visible a nuestro colectivo de lesionados medulares y personas con gran discapacidad:

- Asistencia a la **feria del empleo** organizada por el **IMFE del Ayuntamiento de Málaga en FYCMA**.
- Participación en el **8M**, día de la mujer, en defensa de los derechos de las mujeres y niñas con discapacidad.
- Participación en **jornadas y proyectos organizados por Federación Nacional ASPAYM y Federación ASPAYM Andalucía**.
- Difusión y colaboración en las **campañas digitales** promovidas por **Federación Nacional ASPAYM**.
- Asistencia a la **gala de los VIII Premios #SiempreFuerte** de **Fundación Málaga Club de Fútbol**.
- Representación en **reuniones** de organización de la **Fundación Ochotumbao**.
- Representación en a la **Semana Cultural de la Facultad de Psicología y Logopedia** de la **Universidad de Málaga**.
- Asistencia a la obra de Tomás García **"Adoro ser Malaguita"** en beneficio de Impulsa Igualdad Málaga.
- Asistencia al **partido del Unicaja Baloncesto contra el Club Básquet Coruña** gracias a las entradas cedidas por "Autopistas Guadalmedina".
- Participación en el **homenaje y reconocimiento a Antonio Millán** en Granada.
- Asistencia a la **inauguración** de las **obras de accesibilidad** en el **Ayuntamiento de Alhaurín el Grande**.
- Difusión, presentación y asistencia a las **obras de teatro benéficas** "D.E.P." y "Visitando a la maga Nyx" realizadas por la **Compañía de Teatro La Bomba** en beneficio de ASPAYM Málaga.
- Organización de un **encuentro y merienda** con las personas que forman parte de la **Compañía de Teatro La Bomba**.

Actos Representativos

- Organización y presentación de la **Asamblea General Ordinaria del año 2025** para los/as socios/as.
- Difusión y asistencia a la **13ª gala benéfica “¿Quieres ayudar conmigo?”**, realizada por el cofundador de Fundación Ochotumbao en el Teatro Cervantes con el espectáculo “Vale la Pena”.
- Asistencia y representación en las **reuniones de la Red11**.
- Participación en la **Grada Solidaria CaixaBank** en el **partido de la Selección Absoluta de Baloncesto contra Portugal**, en el Palacio de Deportes José María Martín Carpena.
- Representación y difusión de la labor de ASPAYM Málaga en **entrevistas para Diario Sur y Tododisca**.
- Colaboración con Impulsa Igualdad Málaga para la realización de la **Formación de Asistentes Personales**.
- Participación en el **Día Internacional de la Lesión Medular** promoviendo la iluminación de verde del Ayuntamiento de Málaga y Fuengirola.
- Participación en el **Premio Solidario ESPABROK 2025** a través del proyecto “Sesiones que transforman vidas”.
- Asistencia y representación en la **Semana de la Proximidad de Málaga junto a la RED11**.
- Celebración y representación de nuestra entidad en el **evento “Discapacidad e Inclusión: 100 años de compromiso social desde la profesión de Graduado Social”**, celebrado por el Día Internacional de las Personas con Discapacidad en el Colegio de Graduados Sociales de Málaga y Melilla.
- **Lectura del manifiesto** en la **Universidad de Málaga** por el **Día Internacional de las Personas con Discapacidad**.
- Participación en la **campana de sensibilización “Yo puedo evitarlo”** realizada en CIS “Evaristo Martín Nieto”.
- Asistencia al evento **“Cata a ciegas de Aliados Estratégicos”** de Ilunion Hotels Málaga.

Algunas imágenes de nuestra participación en los diferentes actos representativos de 2025::

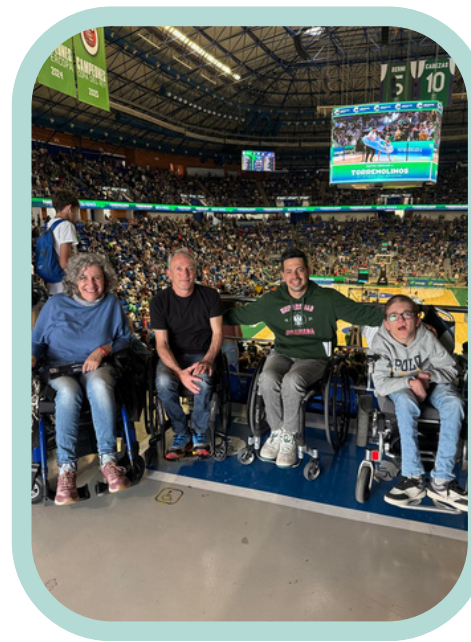

Algunas imágenes de nuestra participación en los diferentes actos representativos de 2025::



Algunas imágenes de nuestra participación en los diferentes actos representativos de 2025::

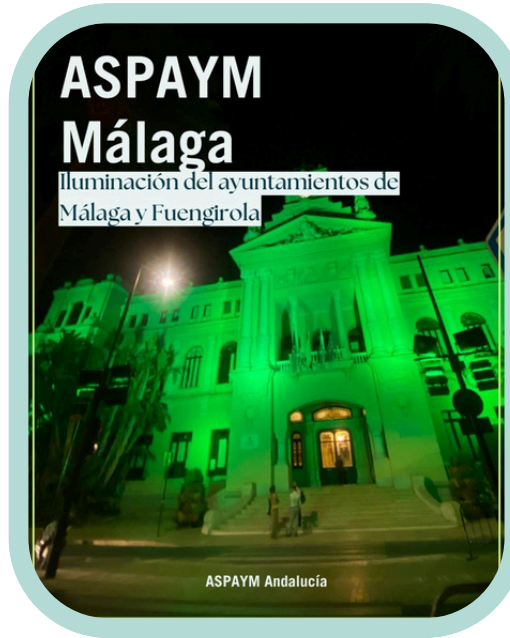

En ASPAYM Málaga, la fortaleza no tiene barreras.

